

A GÉPMÚZEUM

- 30 éve -



A SZAKMÚZEUM TÖRTÉNETE

„A BELFÖLDI GYÁRI ÉS MANUFAKTÚRA TERMÉKEK KIÁLLÍTÁSA” című intézmény létrehozásával a műszaki muzeológia kezdetei hazánkban több, mint kétszáz éves múltra vezethetők vissza. A hazai **IPARMÚZEUM** 145 éve létesül! A **MEZŐGAZDASÁGI MÚZEUM** létrehozása az 1896-os Millenniumi Kiállításhoz köthető.

E jelentős tradíció mellett, rövidebb történelmi távlat jellemzi az **agrár-technikatörténeti** tudományos kutatást, bár a néprajz keretében kezdetektől fellelhetők az agrártermelési célú eszközök használatának kutatási eredményei, leírásai.

„A jelentős agrártörténeti emlékek fokozott védelméről” szóló **MÉM-ÉVM-KM** együttes rendelet 1977-ben – **40 éve** – ráirányította a figyelmet a **mezőgazdasági technikatörténeti értékek** megőrzésére. Ez volt az első mérföldkő a Szakmúzeum létrejöttéhez. Még ebben az évben a Kétegyházi Mezőgazdasági Szakmunkásképző és Munkástovábbképző Intézet értékes gyűjteményét a **MÉM** Miniszter rendelettel kijelöli agrártörténeti emlék gondozójává és **SZAKGYŰJTEMÉNNYÉ** nyilvánította.

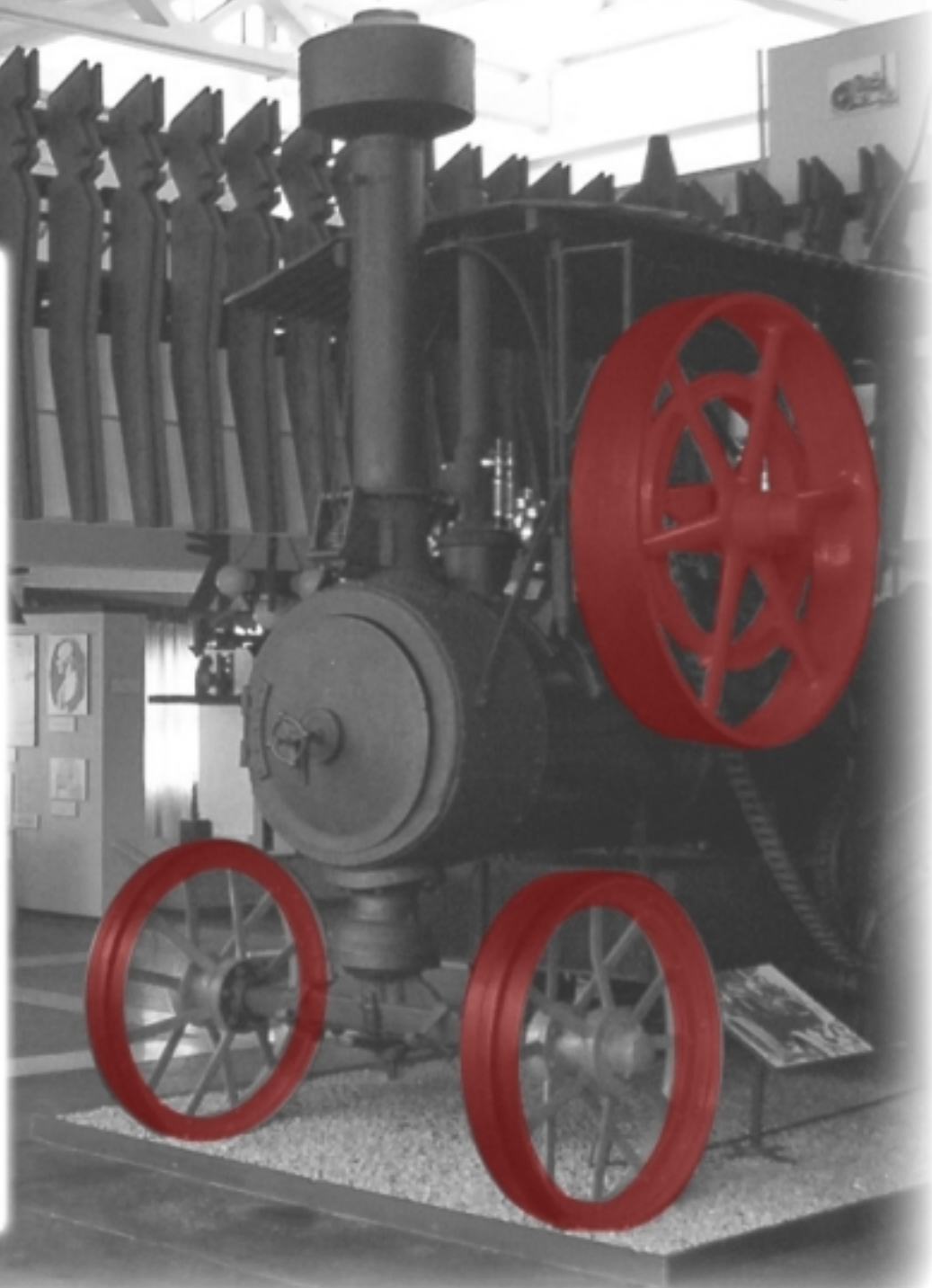



A múzeumi tevékenység hivatalos kezdete 1980, amikor a Művelődési Minisztérium működési engedélyt ad ki hazánkban az első agrár-technikatörténeti múzeumnak. **A MEZŐGAZDASÁGI GÉPFEJLŐDÉSTÖRTÉNETI GYŰJTEMÉNY** Kétegyházában a helyi szakiskola keretében, a Magyar Mezőgazdasági Múzeum fenntartói és szakmai irányításával, **MÉM** felügyelettel **MÚZEUMI KIÁLLÍTÓHELYKÉNT** kezdi meg működését.

1982-ben – **35 éve** – született döntés a jelentős és értékes gyűjtemény Gödöllőre költöztetéséről. Majd 1983-ban az érdekelt minisztériumok együttes megállapodásaként döntés született egy „**önálló, országos gyűjtőkörű, szakmúzeum**” létrehozásáról. A kétegyházi szakiskolát és a gyűjteményt ekkor szétválasztották és megkezdődött a gödöllői múzeumi központ létesítése, építése.

A döntés értelmében a kétegyházi kiállítóhely a leendő országos szakmúzeum fiáléja lesz. A kétegyházi fiálé ma is a Szakmúzeum része, de jogutódként önálló gyűjteményi alapító okirattal és közgyűjteményi státusszal rendelkezik **GABONATERMESZTÉSI ESZKÖZ- ÉS GÉPFEJLŐDÉSTÖRTÉNETI MÚZEUMI KIÁLLÍTÓHELYKÉNT.**

1985-ben befejeződtek az építési munkák Gödöllőn és átadásra került a **gyűjteményi központ.**

1986-ban a Művelődési Miniszter megalapította a **MEZŐGAZDASÁGI GÉPFEJLŐDÉSTÖRTÉNETI GYŰJTEMÉNY ÉS OKTATÓ KÖZPONTOT** gödöllői székhellyel. A fenntartó a **MÉM** irányítása alatt működő **AGRÁRTUDOMÁNYI EGYETEM** lett!

1987-ben – **30 éve** – megnyitotta kapuit a **Múzeum** az egyetemi oktatás, a hallgatók és a nagyközönség számára. További állandó kiállítások megnyitásával 1990-től vált teljessé a múzeum szolgáltatása.

A **Múzeum** 10 évvel a döntést követően 1992-ben – **25 éve** – nyerte el **SZAKMÚZEUMI** rangját.

A Művelődési és Közoktatási Minisztérium *múzeumi működési engedélyt* adott ki önálló jogi és intézményi státuszban, országos gyűjtőterületre a Szakmúzeumnak, a mezőgazdasági eszközök és gépek gyűjtőkörében. Az intézmény neve **MEZŐGAZDASÁGI ESZKÖZ- ÉS GÉPFEJLŐDÉSTÖRTÉNETI SZAKMÚZEUM** lett.

A Szakmúzeum 2006-tól **MŰSZAKI DOKUMENTÁCIÓS KÖZPONTTAL** bővítette szolgáltatásait, amely a könyvtári szolgáltatáson túl a **SZAKMÚZEUMI ADATTÁRI** funkciók ellátására létesült.



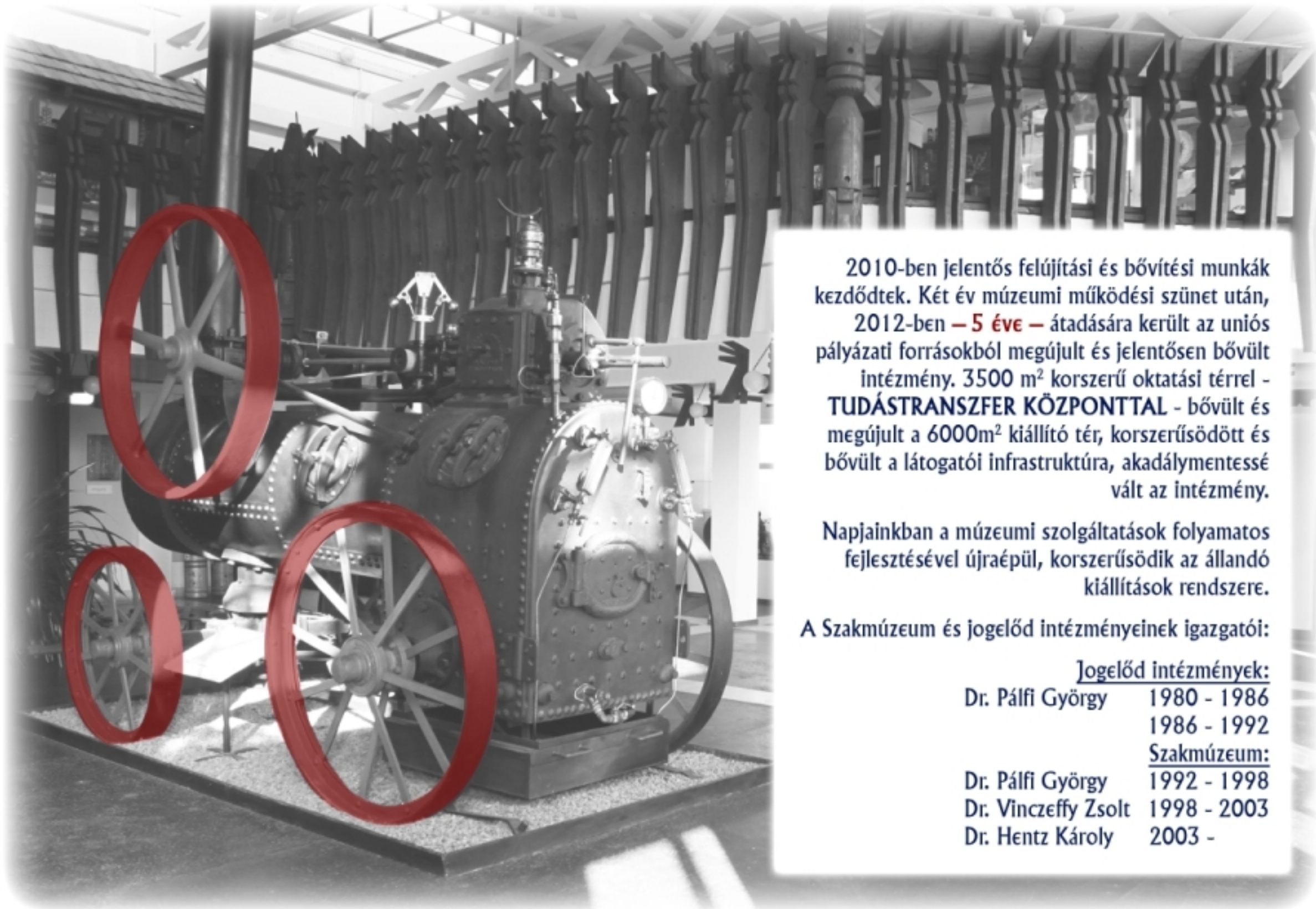

2010-ben jelentős felújítási és bővítési munkák kezdődtek. Két év múzeumi működési szünet után, 2012-ben – **5 éve** – átadására került az uniós pályázati forrásokból megújult és jelentősen bővült intézmény. 3500 m² korszerű oktatási térrel – **TUDÁSTRANSZFER KÖZPONTTAL** - bővült és megújult a 6000m² kiállító tér, korszerűsödött és bővült a látogatói infrastruktúra, akadálymentessé vált az intézmény.

Napjainkban a múzeumi szolgáltatások folyamatos fejlesztésével újraépül, korszerűsödik az állandó kiállítások rendszere.

A Szakmúzeum és jogelőd intézményeinek igazgatói:

Jogelőd intézmények:

Dr. Pálfi György 1980 - 1986
1986 - 1992

Szakmúzeum:

Dr. Pálfi György 1992 - 1998
Dr. Vinczeffly Zsolt 1998 - 2003
Dr. Hentz Károly 2003 -

Kétegyházi előzmények



Életképek Kétegyháza



Múzeum építés

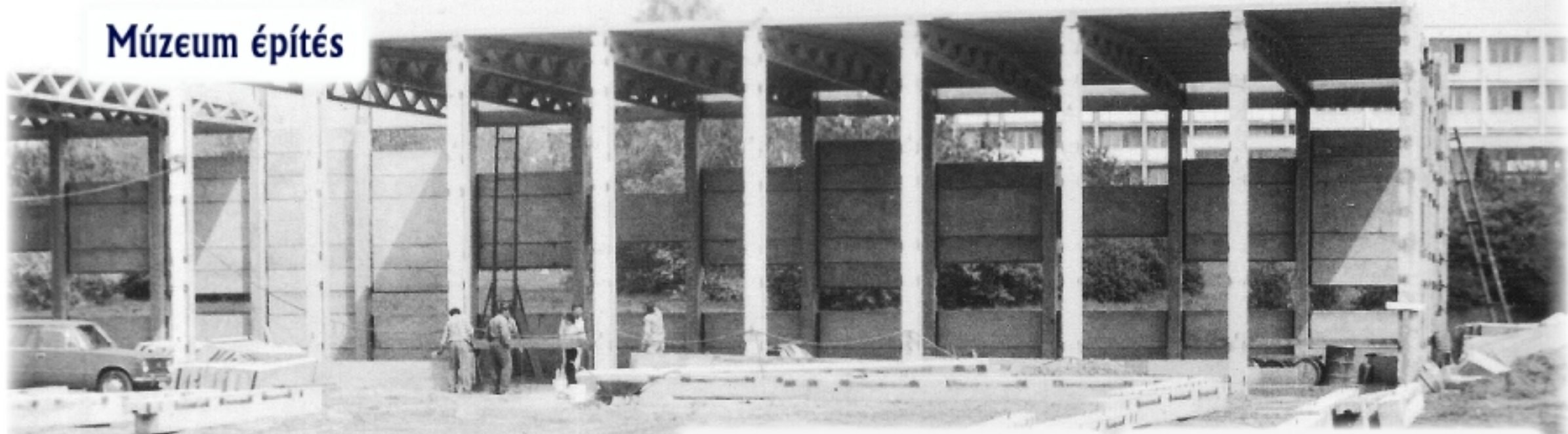

A múzeum
- 30 éve -



Megnyitó ünnepség
- 30 éve -





Állandó kiállítások

Felújítás, bővítés





Az újjászületett Szakmúzeum



Szakmúzeumi aktivitások





Élő múzeum, Gödöllő





A SZAKMÚZEUM KÜLDETÉSE A 21. SZÁZADBAN

Civilizációnk a társadalmi tudásra épül.
A tudásvagyon az emberiség számára fontos „túlélési muníció”, mi több a fejlődés alappillére.

1992-ben a Művelődési és Közoktatási Miniszter által jegyzett működési engedély a Szakmúzeum önálló és kizárólagos alapfeladatának határozza meg a „...*mezőgazdasági eszközök és gépek gyűjtését...*”.

Ez a 21. században úgy értelmezendő, hogy az intézmény feladata az *agrár- és élelmiszeripari, műszaki és technológiai tudásvagyon* gondozása, tudományos gyűjtő munkával, feldolgozásával, széleskörű hozzáférés biztosításával az ismeretekhez.

Nincs más dolga a Szakmúzeumnak „csak” szakterületén a tudásvagyon gyűjtése, gondozása, kezelése. E nemes feladatra meggyőződésünk szerint nincs más hivatottabb intézmény, mint a Szakmúzeum!

Fontos küldetése az intézménynek - az egyetemes tudásvagyon gondozása mellett - a hazai *agrár-műszaki kutatási és fejlesztési eredmények* és a *magyar mezőgazdasági gépipar* teljesítményének tudományos feldolgozása, a sajátos és „*specifikus tudás*” szakterületi gyűjtése és gondozása.





A műszaki tudományok fejlődése ellenére, világunkban ma sem ismerünk teljesebb szakterületi ismerethordozót, mint a **műszaki tárgyat**, a **műszaki alkotást**! Így a Szakmúzeum valamennyi műtárgya az adott kor legteljesebb műszaki tudás-, és ismeret hordozója, így a gyűjteménygyarapítási tevékenység a legteljesebb tudás és ismeret megőrzési tevékenység!

Szakmúzeumunk kiemelt feladatának tekinti „nyitott ismeret-szolgáltató” küldetését, az egyetemi oktatási és tudástranszfer központi funkcióját, de küldetése a műszaki kultúra gondozása, a műszaki és mérnöki hivatások társadalmi befogadásának erősítése.

Harminc év távlatából e társadalmi feladatát a Szakmúzeum teljesítette! De sok még a dolgunk a gyűjteménygyarapítás, a tudományos feldolgozás és az ismeretterjesztés terén. Teljesíteni kívánjuk civilizációs küldetésünket, ami egyre nagyobb feladat és felelősség!

Gödöllő, 2017. február

A SZAKMÚZEUM...

balázs anita fretyán györgy_ dr. hentz károly
hidi szilveszter keményfi tamás
kovács jánosné pulai sándor
dr. szabó józsef szabóné matolcsi anna
szlancsek istván szűcs jánosné_ vámos rita

SZIE Mezőgazdasági Eszköz- és Gépejlődéstörténeti Szakmúzeum



2100 Gödöllő, Páter Károly út 1. 06/28/522-922 www.gepmuzeum.szie.hu www.facebook.com/gepmuzeum